



Corporación Latinoamericana

Misión Rural

COMEDOR COMUNITARIO

San Isidro

INTRODUCCION:

La Corporación Latinoamericana Misión Rural, ejecuta desde el día 05 de septiembre del año 2008, el contrato 2571 firmado con la Secretaria de Integración Social de la Alcaldía Mayor de Bogotá, para operar el comedor comunitario San Isidro. Dicho contrato ha de ejecutarse en dos componentes: el componente operativo, y el componente de inclusión social, en beneficio de 400 usuarios focalizados por la Subdirección de integración social de la localidad de Chapinero. Este ultimo componente, exige la elaboración de una caracterización que determine las principales características socioeconómicas de la población beneficiaria del comedor, que le permita establecer las acciones, acordes a los lineamientos del proyecto, que aporten al mejoramiento de la calidad de vida de una población que es, según criterios de la secretaría de integración social, población en estado de alta vulnerabilidad.

Esta caracterización se logro mediante dos fuentes:

- a) la aplicación de un instrumento de encuesta que contó con las variables recomendadas por la subdirección local de integración social.
- b) La información contenida en el sistema SIRBE.

1. LOCALIZACION:

El comedor comunitario San Isidro, se encuentra ubicado en la localidad de Chapinero. Esta es la localidad número 2 del Distrito Capital de Bogotá, capital de la República de Colombia. Limita con las localidades de Usaquén al norte (Calle 100), Santa Fe al sur (Avenida 39), Barrios Unidos y Teusaquillo al occidente (Avenida Caracas y Autopista Norte) y al oriente con el municipio metropolitano de La Calera. Chapinero se encuentra en el nororiente de Bogotá.

Chapinero	
Superficie:	38.98 km²
Población:	Total 122.491 habitantes hab. (2005) hab./km²
Tipo de localidad:	Mixta
	

La localidad de Chapinero está dividida en cinco UPZ (Unidades de Planeamiento Zonal). A su vez, estas unidades están divididas en barrios, como vemos aquí (algunas UPZ comparten barrios): Además cuenta con una UPR (Unidad de Planeación Zonal) en la cara oriental de los cerros llamada la Vereda el Verjón.

- **El Refugio:** Chicó Reservado, Bellavista, Chicó Alto, El Nogal, El Refugio, La Cabrera, Los Rosales, Seminario, Toscana.
- **San Isidro Patios:** La Esperanza Nororiental, La Sureña, San Isidro, San Luis Altos del Cabo.
- **Pardo Rubio:** Bosque Calderón, Bosque Calderón Tejada, Chapinero Alto, El Castillo, El Paraíso, Emaus, Granada, Ingemar, Juan XXIII, La Salle, Las Acacias, Los Olivos, María Cristina, Mariscal Sucre, Nueva Granada, Palomar, Pardo Rubio, San Martín de Porres, Villa Anita, Villa del Cerro.
- **Chicó Lago:** Antiguo Country, Chicó Norte, Chicó Norte II, Chicó Norte III, Chicó Occidental, El Chicó, El Retiro, Espartillal, La Cabrera, Lago Gaitán, Porciúncula, Quinta Camacho.

- **Gran Chapinero:** Cataluña, Chapinero Central, Chapinero Norte, Marly, Sucre.

El comedor comunitario San Isidro, funciona en la sede de la Junta de Acción Comunal del barrio San Luís, localizado a muy poca distancia del municipio de la Calera.

Características generales del barrio San Luis: Una breve aproximación...

Pensar en las características de los usuarios del comedor comunitario San Isidro, obliga necesariamente a revisar sus formas de asentamiento, en el barrio que habitan, las características físicas de su entorno, el proceso de poblamiento, y las condiciones de estratificación y organización comunitaria. Este capítulo, por supuesto hace una muy breve y modesta aproximación a estos puntos:

El barrio San Luis es un asentamiento suburbano que tiene origen en procesos de autogestión de vivienda, también llamados “desarrollos espontáneos”. Las condiciones de habitabilidad y su relación con las condiciones del hábitat urbano, reflejan tensiones y conflictos que se expresan en el deterioro de la calidad de vida y del hábitat urbano, arrojando como consecuencia un fuerte impacto sobre ecosistemas como el sistema de cerros y páramos. Es de anotarse que esta zona hace parte de la ya declarada reserva forestal que intenta proteger el estado colombiano.

La importancia hídrica de los cerros, se expresa en la afluencia de quebradas y arroyos que conforman micro cuencas, lo cual significa que constituyen parte fundamental del sistema hídrico de la ciudad.

Este contexto territorial ha sido resultado de más de cuatro décadas de poblamiento que se refleja en diversas prácticas culturales y productivas que hacen particular este sector de los cerros, como la agricultura urbana, la explotación de canteras para la industria de construcción de la ciudad, la talla de piedra, el comercio de algunas plantas de páramo y desarrollo turístico que tiene como eje de tránsito la vía a la Calera (miradores, restaurantes, discotecas, entre otros).

Es evidente que una de las características más relevantes del proceso de poblamiento del barrio, se refiere al desarrollo urbanístico espontáneo, motivado por la búsqueda de soluciones al problema de acceso a la vivienda en la ciudad, así como a las migraciones interurbanas y regionales, que se expresan en dinámicas autogestionarias, derivadas de la organización comunitaria.

Parte importante de los habitantes del barrio San Luís, se compone de inmigrantes provenientes de los departamentos del Tolima, Santander y

Boyacá. Respecto a la estratificación socioeconómica, es de anotarse, que se trata de un barrio de estratos 1 y 2. La dinámica cultural y las prácticas y procesos organizativos de base resultan muy interesantes. La historia de poblamiento, las formas de apropiación del territorio y la relación urbano-rural en la ciudad hace de los usuarios del comedor, un tipo de población dinámica, dispuesta a “soportar” procesos serios de desarrollo económico y sostenibilidad.

La población usuaria del comedor, responde a este contexto. Su condición de vulnerabilidad se incrementa a razón de su condición de género (mujeres cabeza de hogar) niña y adolescente, y en un porcentaje muy bajo pero no despreciable de población en edad económicamente activa que no cuenta con posibilidades de desempeño laboral debido a la falta de formación para ello.

CARACTERIZACION SOCIOECONOMICA DE LA POBLACION MAS CARACTERISTICA DEL COMEDOR: LA POBLACION EN EDAD ESCOLAR...

Dado que el 95% de la población activa del comedor comunitario San Isidro, es población en edad escolar, es importante dedicar capítulo aparte a su situación socioeconómica.

La revisión de la información obtenida tras la aplicación del instrumento proporcionado por la Sub – dirección de integración social de la Localidad, de la información contenida en el sistema de Información SIRVE, del análisis de las múltiples conversaciones sostenidas con los jóvenes asistentes al comedor, durante el tiempo de servicio y durante las actividades de inclusión social y la revisión de algunas fuentes escritas, permite establecer que la exclusión social, cultural, económica y política de los jóvenes es alarmante. Puede aseverarse, que esto obedece a la falta de formación, capacitación, oportunidades, accesos educativos, culturales y tecnológicos, en una zona donde el valor ambiental y los conflictos por el territorio requieren de una juventud organizada, dinamizadora y protagonista de su comunidad.

La limitada inversión estatal, sumada a las necesidades inducidas de consumo y a las necesidades prácticas en el hogar arroja a los jóvenes, sin formación o capacitación, a emplearse en trabajos mal remunerados, en actividades informales e incluso ilegales, desde el afán de subsistir y la necesidad de desempeñarse en oficios que pueden clasificarse como subempleos ya que no gozan de estabilidad, y carecen de garantías laborales y sociales. Muchos de los jóvenes del comedor, que actualmente, están estudiando amenazan con abandonar la escuela, en su búsqueda de nuevos referentes de asociación, de afecto, reconocimiento y formación. El riesgo de que encuentren en las pandillas, la violencia, el alcohol y la drogadicción un lugar y una identidad, es muy alto.

Esta condición social, se afianza, se vuelve apatía e incredulidad, desconfianza y resistencia a cualquier nueva oferta o propuesta de formación o capacitación, propuesta por el comedor a través de sus dos operadores anteriores. Según

manifiesta, el desencantamiento de cursos y capacitaciones en sistemas, video, liderazgo, etc., que no cuentan con acompañamiento, ni con un aterrizaje a su contexto territorial, generacional y social, ha alejado al sector juvenil de proyectos tan interesantes como, la agricultura urbana, las formaciones para jóvenes empresarios, las escuelas artísticas, entre otros, desdibujándose oportunidades para ellos, como oportunidades para la integración y el tejido comunitario.

LA POBLACION ECONOMICAMENTE ACTIVA...

Tan solo el 5% de la población usuaria del comedor, pertenece a esta categoría, sin embargo es importante señalar aquí, que se trata de población que durante parte importante de su vida se dedico a la agricultura. Esta situación obedece a que se trata de personas que provienen de zonas rurales del país de la que se han visto obligados a abandonar debido a las condiciones de violencia y pobreza que se vive en los campos colombianos y que ha sido ya tan documentada.

Durante su estadía en Bogotá, y particularmente en el barrio San Luís, estas personas se desempeñan en oficios relacionados con la construcción, como guadañadores – cortadores de pasto--, o vendedores de dulces. Las mujeres se dedican en su mayoría, a la venta de dulces o tinto, al lavado de ropa, al aseo de casas de familia por días, a la venta de chance y en algunos casos al cuidado de niños ajenos.

EL INSTRUMENTO DE CARACTERIZACION:

La Subdirección de integración Social de la localidad de Chapinero, estableció un instrumento de caracterización, que contiene los siguientes elementos:

1. Nombre
2. edad
3. Escolaridad
4. Cual ha sido su experiencia laboral
5. Cuales considera que son sus habilidades laborales
6. En que le gustaría trabajar
7. Cual considera que es el aporte que este comedor a su familia
8. Cual sería su aporte y el de su familia al comedor.

Dicho instrumento, fue aplicado a 278 personas usuarias del comedor que respondieron de la siguiente manera:

2. edad:

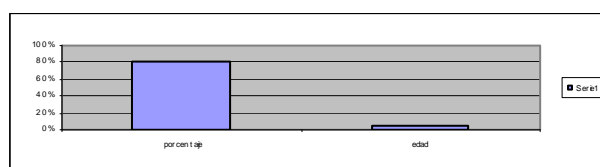

La primera barra corresponde a la población menor de 18 años que respondió la encuesta y la segunda a la población adulta.

3. escolaridad:

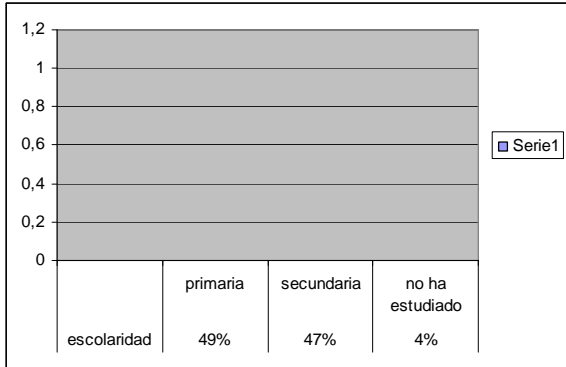

El 49% de la población encuestada ha terminado la primaria o se encuentra cursando alguno de los cursos correspondientes a este nivel de escolaridad. El 47% estudia actualmente la secundaria y el 4% de la población no ha estudiando actualmente. Estos datos son comprensibles si se asume que prácticamente todos los menores del comedor en edad escolar, son estudiantes activos.

4. Experiencia laboral

coteros	3%
agricultores	3%
ninguna	68%
vendedores de dulces	15%
construcción	11%
oficios domésticos	11%

El porcentaje más importante de la población corresponde a escolares menores de edad que nunca han desempeñado oficio alguno.

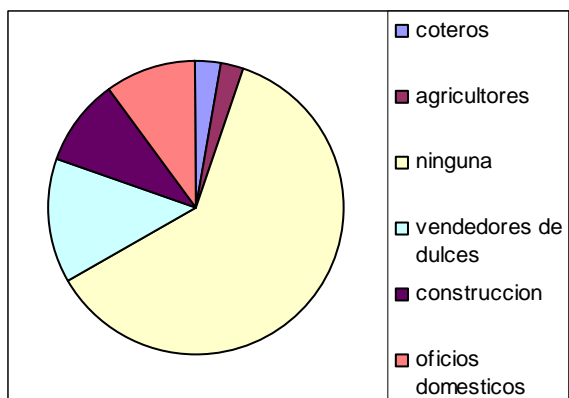

5. Habilidades laborales

Los usuarios del comedor entrevistados, no respondieron de manera contundente en un 68%, los demás respondieron que sus habilidades están relacionadas con el oficio que desempeñan actualmente.

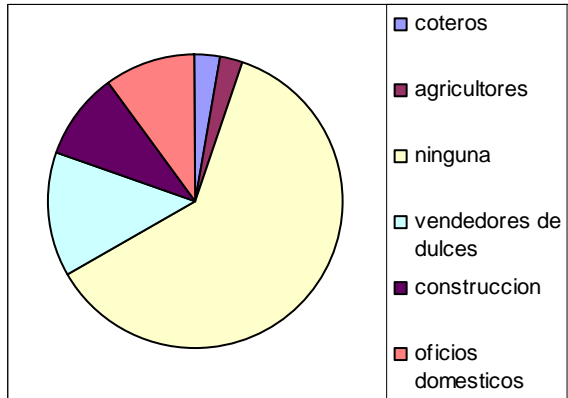

5. en que le gustaría trabajar

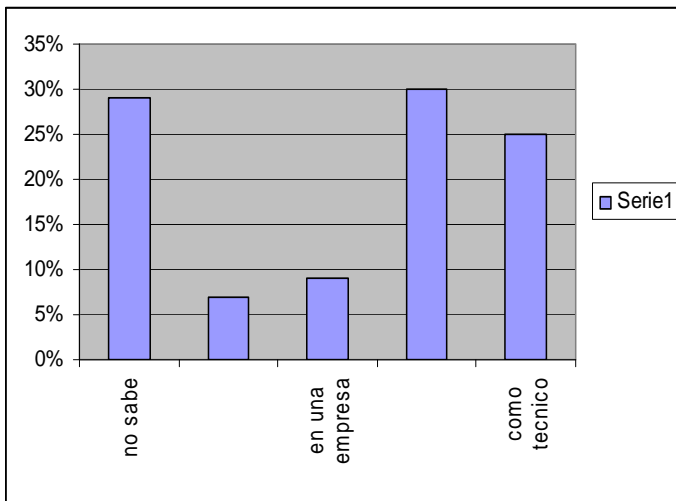

no sabe	29%
en una oficina	7%
en una empresa	9%
como profesional en alguna área	30%
como técnico	25%

6. Aporte del comedor a su familia:

Los usuarios del comedor entrevistados, manifestaron en un alto porcentaje, que el aporte del comedor a su familia es fundamental respecto a la alimentación. Algunos mencionaron también las jornadas de capacitación y la ocupación oportuna del tiempo libre.

6. cual considera usted que es el aporte suyo al comedor:

Es preocupante detectar que la gran mayoría de los usuarios determinaron que su aporte al comedor está representado en los 300 pesos voluntarios que ceden al comedor en el tiempo de servicio. Otro número considerable de usuarios piensa que su aporte es prestar servicios de aseo una vez se finaliza el servicio. Solo 9 personas de las encuestas menciono otro tipo de compromiso con el comedor.

CARACTERIZACION

FICHA SIRBE

VARIABLES TRABAJADAS

- *SEXO*
- *EDAD*
- *TIPO DE VIVIENDA*
- *TENENCIA DE VIVIENDA*
- *ESTRATO SOCIECONOMICO*
- *SALUD*
- *ACTIVIDAD*

SEXO

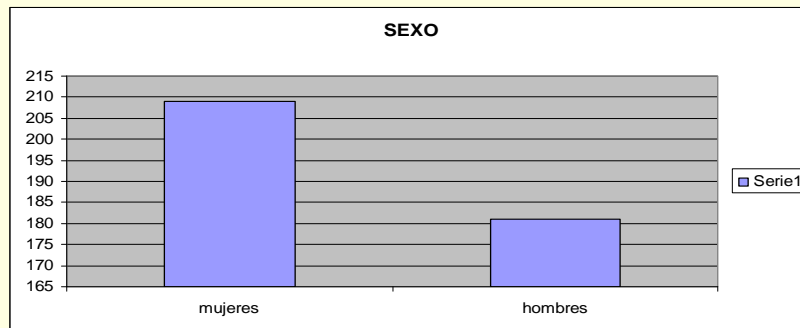

DE 400 PERSONAS ACTIVAS AL COMEDOR COMUNITARIO, 219 PERSONAS SON DE SEXO FEMENINO Y 181 SON DE SEXO MASCULINO. LO QUE NOS INDICA QUE HAY UN ALTO INDICE DE MUJERES USUARIAS DEL COMEDOR.

EDAD

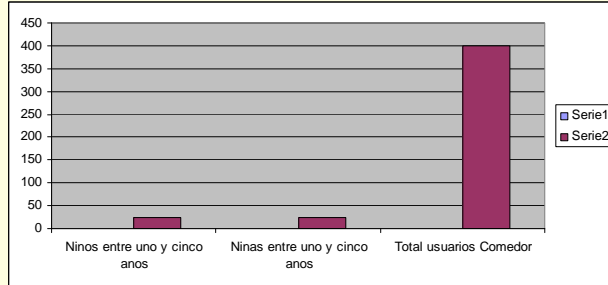

EI COMEDOR COMUNITARIO CUENTA CON 25 NIÑOS Y 35 NIÑAS ENTRE LAS EDADES COMPRENDIDAS ENTRE LOS UNO Y CINCO AÑOS.

MENORES DE EDAD

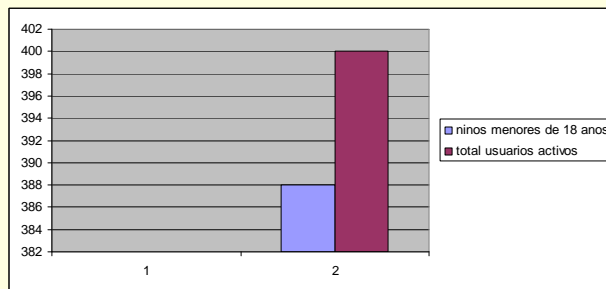

EI 95% de los usuarios del comedor comunitario son niños entre los 1 y 18 años.

TIPO DE VIVIENDA

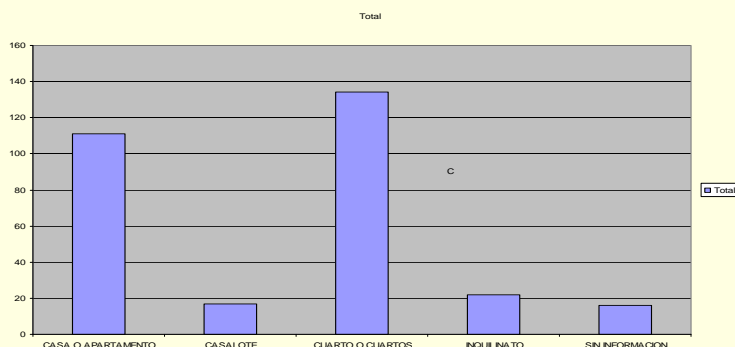

DE 107 PERSONAS ACTIVAS AL COMEDOR COMUNITARIO, 97 PERSONAS VIVEN EN CASA O APARTAMENTO, 31 PERSONAS VIVEN EN CASALOTE, 122 PERSONAS VIVEN EN CUARTOS, 28 PERSONA VIVEN EN INQUILINATOS Y DE 22 PERSONAS NO SE TIENE INFORMACION. LO QUE NOS INDICA QUE HAY UN ALTO INDICE DE FAMILIAS VIVIENDO EN CUARTOS.

TENENCIA

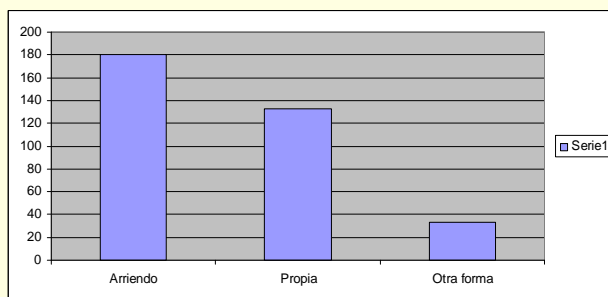

DE 400 PERSONAS ACTIVAS AL COMEDOR COMUNITARIO, 249 PAGAN ARRIENDO MENSUALMENTE, LAS 51 RESTANTES VIVEN EN CASA PROPIA, ES DE ANOTARSE QUE MUCHAS DE ELLAS NO PAGAN ARRIENDO PORQUE VIVEN EN CASA DE FAMILIARES CERCANOS O EN LOTES CON VIVENDAS MODESTAS.

ESTRATO SOCIOECONOMICO

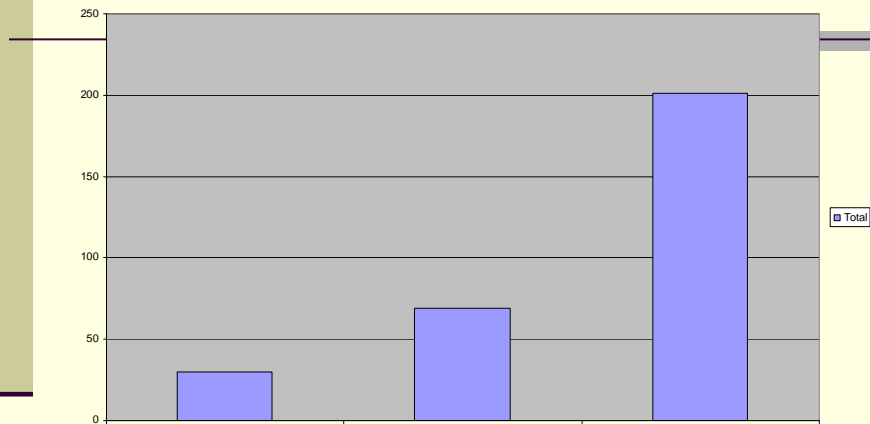

DE 400 PERSONAS ACTIVAS EN EL COMEDOR COMUNITARIO, 348 PERSONAS PERTENECEN A EL ESTRATO 1, 55 PERSONAS PERTENECEN AL ESTRATO 2 LO QUE NOS INDICA QUE HAY UN ALTO INDICE DE FAMILIAS VIVIENDO EN LUGARES DONDE NO HAY SERVICIOS PUBLICOS.

SALUD

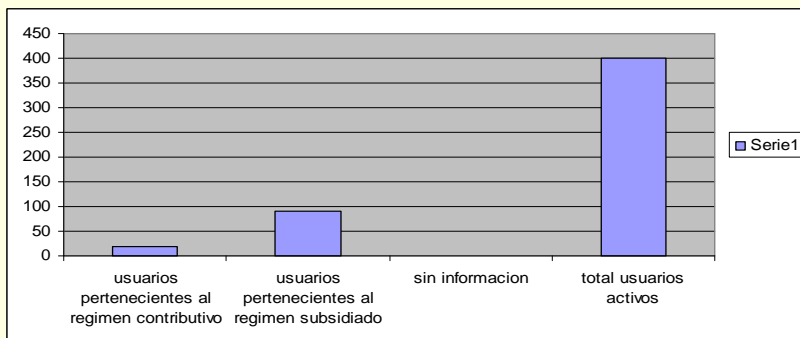

29 USUARIOS DEL COMEDOR PERTENECEN AL REGIMEN CONTRIBUTIVO, 22 AL REGIMEN SUBSIDIADO, Y DE 13 NO SE TIENE INFORMACION.

ACTIVIDAD

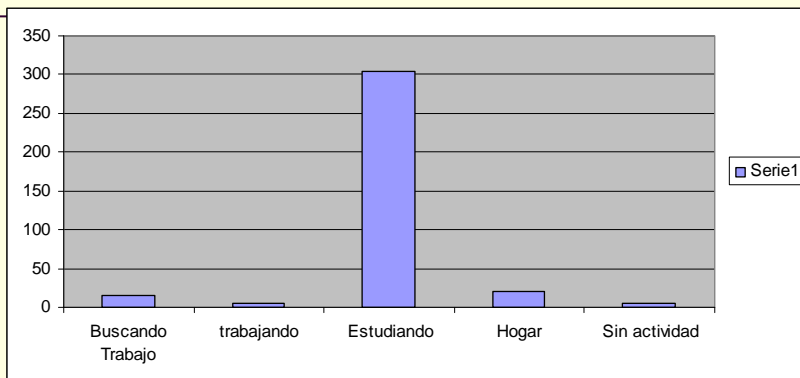

DE 400 PERSONAS ACTIVAS EN EL COMEDOR, 18 TIENEN UN EMPLEO ESTABLE . 26 PERSONAS SE ENCUENTRAN BUSCANDO TRABAJO. 304 PERSONAS ESTAN ESTUDIANDO. 20 PERSONAS SE DEDICAN A LOS OFICIOS DEL HOGAR. Y SIN ACTIVIDAD SE ENCUENTRAN 5 PERSONAS.